

社会福祉協議会だより

手をつなごう

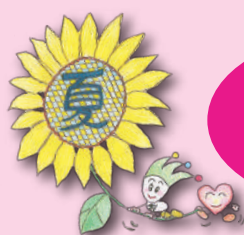

7月号
No.356

社会福祉協議会 会長が交代しました

林前会長



竜口新会長



第3回オレンジフェスタ in かんだ

～認知症になっても大丈夫！笑顔あふれる苅田町～

「認知症啓発」子どもから大人までご参加いただき、イベント企画を通じて認知症の理解を深めることを目的に開催します。

【日時】令和5年9月3日(日) 9:50～15:00

【場所】西日本工業大学 おばせキャンパス

【室内イベント】地域福祉セミナー(10:00～12:30)(映画「ケアニン」上映、認知症当事者によるパネルディスカッション)、抽選会、介護食サンプル配布、介護・認知症相談コーナー、健康チェック

【屋外イベント】キッズラグビー大会、ドルソーレサッカー教室、福祉車両展示、バナナのたたき売り、キッズダンスイベント、軽音楽イベント、模擬店・キッチンカー多数来場!

※地域福祉セミナーの映画「ケアニン」は先着順(100名)とさせていただきます。

申込の希望者やお問合せは苅田町社会福祉協議会(TEL:093-434-3641)迄お願いします。

社会福祉協議会 会長が交代しました



退任のご挨拶

はやし こうじ
林 浩二

この度、任期満了に伴い、会長を退任することになりました。

平成28年に就任してから7年間、長いようでありながら、間に過ぎた年月でしたが、この間に大きな出来事がありました。

令和2年から新型コロナウイルス感染症による影響で日常生活が変化し、社協事業が次々と中止に追い込まれ断腸の思いでした。盆踊りや敬老会、運動会等皆さんの楽しみや行事ができず、また高齢者等のつながる場所がなくなり、社会的孤立、孤独などの課題が出てきました。

また、約3年にわたるコロナ禍において本会では生活福祉資金特例貸付への

対応や、生活困窮者支援、地域のつながりを絶やさない取組を展開してきました。この3年程で取組んだ貸付は、全国のネットワークを有している社協の強みが発揮され対応できたのではないかと思えます。社協の果たすべき役割を認識し、地域住民にとつてかけがえのない福祉の中核として社協が続けることができよう心新たにしました次第です。

結びに地域の方々・自治会関係者・行政の方々・各団体の方々、長い間ご支援、ご協力を賜り心より御礼申し上げます。皆様方の益々のご活躍とご健勝をお祈りし、退任の挨拶とします。ありがとうございました。

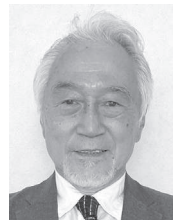

就任のご挨拶

たつぐち りゅうぞう
竜口 隆三

本年6月28日に開催されました理事会において、荻田町社会福祉協議会会長に選任されました。

会長という重責に、身の引き締まる思いであります。

私は会長就任に当たり「2つのエンジンによる荻田町の地域福祉の活性化」を目指したいと考えております。

一つは「円」、要するに丸です。途中で途切れることが無く、どこまで行っても繋がっている「円」、これが正に荻田町社協が強く推進する「繋がる福祉」を表しているのです。

もう一つのエンジンは、ご近所付き合い、お互い様のご縁の「縁」です。ご近所に住むのも何かのご縁と思

いますし、昔は向こう三軒両隣とよく言われ、ご近所のご縁が深かったのですが、最近はこの近所付き合いが希薄になっているのが現状です。

私はこの状況を「繋がる円」と「お互い様のご縁」で改善を図り、荻田町の福祉の充実を目指します。

社協事務所の移転という大きな課題を抱えている船出となりますが、荻田町民の安全・安心、そして明るく元気で活き活きとした豊かな生活を目指し、社協全職員と力を合わせ、全身全霊で前に向かって取り組んで参ります。

町民の皆様のご理解とご協力ご支援を賜りますようご協力をお願いします。就任の挨拶といたします。

～ 荻田町社会福祉協議会 新理事紹介 ～

- ・竜口 隆三
- ・板倉 孝志
- ・林 浩二
- ・梅田 俊明
- ・塩塚 稔
- ・戸早 秀暢
- ・井上 修
- ・大村 幸一
- ・大石 末子
- ・城 和浩
- ・清水 愛子
- ・山本 正樹

総務係

- 社会福祉大会の開催
 - ・感染対策のため、参加者110名と規模を縮小し、表彰式・講演会・社協会員総会を行った。
- 配食サービスの実施
 - ・台風や豪雨の日でも一日もお休みすることなく行った。
 - ・配食利用者が理解しやすいよう個別に説明を行い、滞りなく配達する事が出来た。

あんしんセンター係

- 特例貸付終了後の支援
 - ・借受人が孤立する事が無いよう「アンケート調査」や「フードパントリー」を開催。フードパントリーでは、企業・社会福祉法人・民生委員等から協力をいただき実施。

令和4年度
事業報告

地域福祉係

- 総合相談体制の構築
 - ・相談を受けた事をきっかけに「ひきこもり支援」に取組み、「居場所づくり」ができ、「生活困窮者への支援」へとつながるといい良いサイクルが出来た。
- ボランティアセンター企業(団体)登録制度
 - ・地域貢献活動に取り組む企業(団体)が社会的に評価される仕組みづくりと社協への理解促進が目的。初年度は5つの企業に登録して頂けた。
- 新たなボランティアグループを組織化
 - ・ポールウォーキングボランティア養成講座からグループを組織化。
 - ・子育てのボランティアグループの誕生。
- Instagramやfacebook等のSNSにて情報発信
 - ・感染予防に留意しながら行われる「小地域福祉活動」や「つながり隊の活動」を啓発。

令和4年度
法人会計
決算報告

貸借対照表

	勘定科目	金額
資産	流動資産	73,939,731
	固定資産	113,468,847
	計	187,408,578
負債	流動負債	14,629,295
	固定負債	35,383,605
	計	50,012,900
純資産	基本金	1,000,000
	積立金	81,568,101
	次期繰越活動増減差額	54,827,577
	純資産計	137,395,678
負債及び純資産合計		187,408,578

収支計算書

(単位:円)

	勘定科目	金額	サービス区分	支出
収入	会費収入	2,832,400	法人運営事業	66,220,480
	寄附金収入	2,492,334	ボランティアセンター事業	257,658
	補助金収入	57,387,254	共同募金配分金事業	4,695,418
	共同募金配分金収入	4,606,918	居宅介護支援事業	23,311,075
	受託金収入	31,354,589	在処よってけばあ事業	20,486,538
	事業収入	14,698,341	生活福祉資金事業	9,609,690
	負担金収入	295,600	介護家族元気サロン事業	152,300
	介護保険収入	41,890,500	あんしんセンター事業	1,204,602
	就労支援事業収入	10,665,139	障害者サービス利用計画事業	4,884,021
	障害福祉サービス等事業収入	34,236,216	生活支援体制整備事業	6,190,000
	受取利息配当金収入	1,908	障害者福祉事業	36,921,046
	その他の収入他	880,555	収益事業	20,280,946
	収入計	201,341,754	支出計	194,213,774

当期資金収支差額

7,127,980

福祉用具
レンタル
販売
住宅改修

電動カート
車いす
ベッド

見てみたい!
使ってみたい
何だろう?



まずはお気軽にご相談下さい。
お試しもできます!!

CLOVER 行橋営業所
株式会社 クローバー
行橋市東大橋4-10-1
TEL:0930-28-8591

介護付有料老人ホーム
小波瀬 ひまわり

相談において下さい。

JR小波瀬駅前通(与原3-8-10)
全33室(18㎡)・敷金不要
3フロアでの(個別介護)体制

電話0930-23-8181



つながり隊通信

～生活支援体制整備事業～

片島校区つながり隊 世代交流農園 6月11日(日)

片島校区つながり隊は育成会と地域住民、また地元消防団の協力でさつまいもの苗植えを行いました。昨年に続いて2回目となりますが、今回は前回よりも苗の数も増えて約800本の苗を植えました。あっという間に植え終わりましたが、子供から大人まで楽しく植えることが出来ました。また、この日はマルハン苅田店様よりお菓子の寄付があり、また、消防団による放水体験も行われました。子供達には貴重な体験となりました。芋掘りは10月頃を予定しています。



与原小学校区つながり隊 ポッチャ交流 6月20日(火)

与原小学校区つながり隊は与原小学校区の住民の皆さんに集っていただき、ポッチャ交流会を開催しました。7名1チームで合計8チームが対戦して、得点を競いました。ミスしたり、ファインプレーがあったり、一喜一憂してチームの絆を深めていました。参加した皆さんには景品のプレゼントもあり皆さん喜んでいらっしゃいました。初めての方でも楽しく参加できるポッチャは、交流を深める取り組みとして今後も盛り上がっていきそうです。



身体障がい者共同生活援助施設 グループホーム 榮荘ハウス

ところ：行橋市東大橋2丁目19-24
苅田町二崎70-13

障害者自立支援法に基づくグループホームです。主に身体障がい者(難病・精神)の方が安心して地域で生活を送ることができるように支援いたします。見学や利用のご希望の方はお気軽にご連絡ください。

連絡先：(有)山中総合設計研究所
苅田町大字二崎70 ☎0930-25-1072

【特別養護老人ホーム白川園】

ご家族の介護について、不安のある方、どのようなサービスがある？
知りたい方、当園スタッフがサポート致します。

例えば、白川園に入所する場合、入所一時金はなく洗濯代、オムツ代等も費用はかかりません。

☆所得に応じて、費用もお安くなります。

月額 46,000円～110,000円
※非課税世帯の方は46,000円～入所可能

詳しくはQRコードから

まずは、お気軽にお問合せ下さい。

TEL 0930-23-7117

詳しくは
ここ見てワン



生活支援コーディネーター通信

～生活支援体制整備事業～

福祉講座 西部公民館講座×白川福祉連絡会

5月23日、西部公民館と白川福祉連絡会共催により、5年振りに改訂された苅田町認知症ケアパスについての講座が行われました。地域包括支援センターしらかわの井上菜穂さんが講師として、ケアパスに沿って説明をされた他、認知症のイメージについて書き出すことや自宅でできる認知機能訓練(後出しじゃんけん等)を実際に行い、楽しい講座になりました。

人生100年時代、加齢に伴い、誰もが認知症になる可能性があります。認知症になってもできることはたくさんあるということを学ぶ良い機会になりました。



運転ボランティア募集中!!

苅田町社会福祉協議会が行っている移動支援(ハンディキャブ)の車両を運転していただける方を募集しています。普通自動車運転免許をお持ちの方であればどなたでも活動していただけます。

主に苅田町近郊の病院やスーパー、銀行などが行き先です。平日のみの運行で空いているお時間で活動していただくことが可能です。社会貢献にご興味のある方、車の運転がお好きな方、是非お問合せください。よろしくお祈いします。

お問い合わせ 苅田町社会福祉協議会
Tel.093-434-3641

明日の福祉を考える

■社会福祉法人

光和苑

☎0930-23-5885

📍苅田町大字稲光1225

■障がい者支援事業 ■高齢者介護事業

<http://www.kouwaen.or.jp>

福祉用具を取扱っております。ベストケア行橋です。皆様の生活をより安全に安心して送れるようにサポートさせて頂いております。気軽に御問い合わせ下さい。

〈介護保険サービス〉 Evah Life **ベストケア行橋**

- ・福祉用具販売
- ・福祉用具レンタル
- ・住宅改修

(0930)26-3433
〈住宅改造・リフォーム〉

やさしく、あたたかく

医療法人

白寿会

HAKUJUKAI

苅田内科・整形外科クリニック
介護老人保健施設こもれび

地域に支えられて75年

☎0930-23-3611 苅田町法正寺 568

孤立させない地域づくり

小地域福祉活動

上町区/リズムトレーニング

5月28日(日)、上町区公民館で通算234回目のいきいきサロンが開催されました。今回は㈱ベルコの安部さん、スポーツリズムトレーニング協会の吉永先生に来ていただきリズムトレーニングをレクチャーしていただきました。ダンスミュージックのリズムに合わせて手や足を動かしたり、歩いたり脳トレや介護予防につながる運動で汗を流しました。皆さんダンスミュージックのリズムにあわせてノリノリで体を動かしていました。



中町区/ミニ写真展

5月28日(日)、中町区公民館でミニ写真展「中町の四季」が開催されました。村田区長が中町区を歩きながら玄関先や庭先で咲いているお花の写真を撮影して撮りためたものを、地域の人たちに見ていただきたいということで、写真の展示とスライドショーの上映を、午前と午後の二部制で実施、参加された住民のみなさんご自宅やご近所で咲いたお花についてお話ししながら、一年を振り返って盛り上がっていらっしゃいました。



浜町区/レクリエーション

5月27日(土)、浜町区公民館でいきいきサロンが開催されました。スポーツ推進委員で小地域会長の潮下さん指導のもと最初に全員で円になって、音楽に合わせて体操を行いました。その後はボッチャ、ラダーゲッター、お手玉ボードを班に分かれて楽しみました。

得点の高いところにボールやお手玉が乗った時は「やったー」「すごいね!」とみんなで盛り上がりました。何度も挑戦し、時間の許す限りみんなで楽しみました。

今年度からサロンの回数を増やして、たくさん交流できるように取り組む予定です!



長畑区/楽しく真剣に講話を聴かれました!

6月21日(水)、長畑区では本町区の森田区長をお招きし、講話の後、歌を披露してくださいました。また、後半は地域包括支援センターかんだの職員による「地域包括支援センター」についての講座を行い、地域の相談機関である地域包括支援センターについてわかりやすく説明してくださいました。盛りだくさんの内容でしたが、充実した時間を過ごすことができたのではないのでしょうか。



ボランティアセンターだより

特集

● ボランティア仲間 大募集 ●

託児ボランティア くれよん

「託児ボランティアくれよん」では公民館講座などで託児が必要な場合のボランティアを行っています。子ども的人数に応じて、ボランティアに入る人数は変わりますが、必ず2人以上で託児をしています。必要な資格はありません。経験豊富なスタッフと一緒に活動を行います。子どもが好きな方、一緒に活動してみませんか？

中央公民館での託児の様子



少しでもお母さんたちのリフレッシュするお手伝いができれば嬉しいです。



自分の孫もどこかで誰かにお世話になっていると思うと、私も今できることをしたいという思いがあります。子どもたちの成長が感じられて嬉しいです。

毎月1回定例会を行っています。ぜひ一度お越しください。

【お問い合わせ】

荻田町社会福祉協議会 ☎093-434-3641

～福祉入門教室～

親子手話体験講座を開催しました



6月17日(土)、荻田町立図書館で親子手話体験講座を開催し、20名の親子が参加しました。

講座では口話は使わず、ろう者の手話や身振り手振りで説明を受けました。「おはよう」「こんにちは」などの簡単な挨拶の手話を学び、自分の好きなことを参加者が身振り手振りで表現してろう者に伝えました。最後には「ももたろう」と「うらしまたろう」を冗談を交えながらろう者が手話トークで披露しました。すべて手話と身振り手振りですが、面白いトークに参加者からは何度も笑い声が上がりました。

口話を使わない世界を体験しましたが、伝えようという気持ちがあれば伝わることを実感した講座になりました。

無料相談案内(Ｒ5年8月分)

★社協法律相談

日時 8月7日(月) 13:30～16:30
 場所 パンジープラザ 相談室2
 相談員 弁護士
 相談時間 30分間
 予約受付は 8月1日(火)
 9:00～(先着6人まで)

※荻田町社会福祉協議会

(Tel.093-434-3641)

★立ち寄りカフェ

(心配ごと相談)(毎週火曜日)

日時 8月1日(火)・8日(火)・22日(火)
 9:30～11:30
 場所 パンジープラザ 相談室2
 相談員 民生委員、児童委員、
 人権擁護委員、行政相談員

※当日の電話相談

(Tel.090-4993-3641)

★身体障害者心配ごと相談会

日時 8月1日(火) 13:30～15:00
 場所 パンジープラザ 相談室2
 相談員 荻田町身体障害者 相談員3名



お知らせ

「みんなが集う荻田にここ」北広場

日時 8月2日(水)16:00～11時
 場所 北公民館 スタディールム

★場所が変わりました!

対象 どなたでもお越しください。
 内容 買い物支援と居場所づくり。野菜・
 果物・卵・日用品(トイレットペーパー・キッチンペーパー・洗剤など)の
 販売と公民館内に無料のコーヒーカーナーを設置しています♪どなたでもお気軽にお越しください。

「すてきに火曜日サロン」

8月の火曜日サロンは、お盆と重なるためお休みです!!
 9月の内容は8月25日号でお知らせします。

「子どもの台所(子ども食堂)」

日時 8月26日(土)10時～12時
 場所 荻田町中央公民館 調理室
 対象 小学生・中学生15名
 参加費 無料
 申込 要予約 QRコードを読み取り予約してください。



「希色カフェ」

～発達障がいの子をもつ家族の語り場～

日時 8月26日(土)14時～16時
 ※12月のみ第3土曜日
 (毎月第4土曜日)

対象 高機能ASD(自閉スペクトラム症)、ADHD(注意欠如・多動症)、LD(限局性学習症)などの子(年齢不問)をもつ家族(未診断でも大丈夫です)・ひきこもり・不登校の家族の方も遠慮なくお越しください。

参加費 無料
 申込 初めて参加される方はお申込みをお願いします。また、託児が必要な場合は、前の週の金曜日までにご連絡ください。

申込先 荻田町社会福祉協議会
 Tel.093-434-3641

「あおぞらパーク」

日時 9月27日(水)10時～12時
 ※8月のあおぞらパークはお休みです
 「浮かべるおもちゃを作って水遊びしよう!」

対象 乳幼児の親子
 持ち物 お茶、タオル、着替え
 参加費 無料
 申込 要予約 QRコードからサイトにアクセスをして予約してください。



コロナ特例貸付を受けた方対象

ライスパントリーを開催しました

6月12日にコロナ特例貸付を受けた方(貸付は令和4年9月末で終了)を対象にお米の無料配布を行いました。当日は43名の方がお越し頂き、寄付して頂いたお米やさつまいも、ベビーフードをお渡しすると大変喜ばれておりました!



さつまいもが大好評!
 「味噌汁にいれたら
 美味しいよね!」と
 話が弾む!



袋いっぱいに入った
 お米に「一番助かる」と
 笑顔!

初盆家庭

令和4年4月から令和5年6月の間に
 苅田町社会福祉協議会に「香典返し」と
 して寄付して下さり、掲載を了承された
 今年、初盆を迎える方々です。

故人のご冥福を心からお祈り申し上げ
 ますとともに、ご厚情に対して厚くお礼申
 上げます。

(敬称略)

古田 一二生 (故照美) 提
 西留 徹郎 (故瑞江) 神田町
 篠原 照男 (故キヨ子) 富久町
 野川 尚敬 (故視義) 築上町
 小山 正代 (故浅田 咲子) 提
 土肥 正典 (故福島 八千代) 神田町
 犬塚 ヒロミ (故正) 神田町
 岸上 榮 (故ケイコ) 尾倉
 久保 善照 (故悦恵) 新津
 坪根 由美子 (故睦夫) 京町
 篠原 登志恵 (故照男) 富久町
 松本 秀敏 (故邦子) 神田町
 小寺 博文 (故凉代) 新津
 伊藤 雅英 (故井本 アサ子) 松山
 大石 政治 (故照子) 行橋市
 秋山 倉太 (故文子) 新津
 井上 勝代 (故種幸) 神田町

末高 雅樹 (故啓子) 与
 屏橋 幸恵 (故大心) 与
 高橋 澄子 (故克彦) 与
 照本 壽美 (故ミチコ) 山口
 加藤 美紀子 (故一夫) 小波瀬
 片村 元昭 (故千代子) 与
 平田 クニコ (故豊) 小波瀬
 深見 節子 (故秀親) 神田町
 坂本 崇典 (故秋男) 新津
 大輪 稔 (故千恵子) 京町
 山中 利八 (故ユキ子) 若久町
 尾形 茂信 (故恵美子) 南原
 鈴木 かおり (故敏之) 与
 小国 ツヤ子 (故明) 近衛ヶ丘
 野口 幸子 (故幸一郎) 尾倉
 西村 百合子 (故清文) 稲光
 柳原 壽美恵 (故正雪) 提
 中原 百合子 (故法彬) 新津
 出口 紀子 (故正之) 苅田
 香原 真一郎 (故芽久美) 京町
 藤原 昌彰 (故幸子) 与
 百富 仁子 (故秋和) 山口
 井上 勝司 (故彌枝) 新津
 山口 憲一 (故照子) 越谷市
 増田 良樹 (故徳範) 与
 福丸 和子 (故孟) 苅田
 平田 やよい (故堤 幸雄) 二崎
 山内 操 (故フジ子) 幸町

中本 千勢子 (故丈夫) 法正寺
 伊藤 雅英 (故大石 津屋子) 松山
 犬塚 ヒロミ (故アサ子) 神田町
 増田 太一 (故正久) 与
 廣瀬 堅太郎 (故八郎) 尾倉
 高原 賢司 (故昇子) 小波瀬
 山本 和子 (故末敏) 鋤崎
 田尻 京子 (故正博) 神田町
 利光 哲矢 (故時江) 集
 大谷 靖子 (故久保山 貞光) 小波瀬
 平田 保司 (故勝康) 京町
 村上 年勝 (故ユク江) 京町
 重久 美枝子 (故勇美) 富久町
 松本 恵美子 (故勇) 神田町
 上田 恵子 (故博愛) 与
 高城 雅子 (故ヒデ) 尾倉
 渡邊 節子 (故昭子) 雨窪
 森 敏明 (故鶴子) 葛川
 大森 淳一 (故須美子) 富久町
 奥村 國予 (故一男) 新津
 加藤 眞悟 (故年子) 若谷
 丸谷 克也 (故芳子) 若久町
 光冲 陵子 (故佳実) 苅田
 古田 功 (故香代子) 新津
 青木 清美 (故平岩 ヒサ子) 新津
 石田 芙美子 (故石三) 尾倉
 藤田 恵子 (故五男) 上片島
 植村 敬子 (故修二) 与

この社会福祉協議会だよりは、赤い羽根共同募金の配分金・苅田町社会福祉協議会 会費・寄付金によって作成されたものです。

皆様のご寄付に

心より感謝申し上げます

「ご寄付のお礼」

社会福祉協議会に次の方々からご寄付をいただきました。いただいた寄付金は有効に活用させていただきます。

なお、寄付金は、所得税の控除対象となります。

6月1日～6月30日受付分

「香典返し寄付」

古田 功 様 (故 香代子様)	谷
青木 清美 様 (故 平岩ヒサ子様)	新津
石田 芙美子 様 (故 石三 様)	尾倉
藤田 恵子 様 (故 五男 様)	上片島
植村 敬子 様 (故 修二 様)	与原

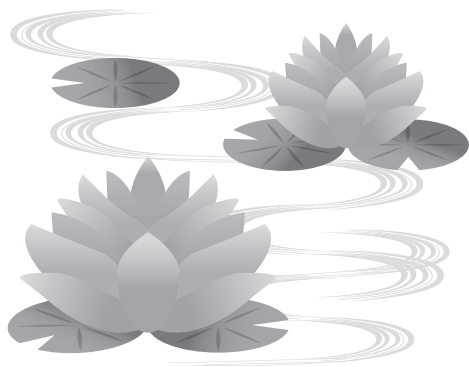

菟田町社会福祉協議会

フードパントリーのご案内

インスタント食品等のご寄付も随時受付けております
ご協力よろしくお願いします

日時

令和5年8月29日(火)
15:00～18:00

対象

・菟田町にお住まいのひとり親家庭
・生活にお困りの方

定員

先着35名(事前予約が必要です)

場所

パンジープラザ会議室
(菟田町幸町6-91)

配布

米、インスタントラーメン、
レトルト食品 など

※当日はエコバッグをご持参ください!

事前予約

[受付開始]

8月14日(月) 9:00～

[TEL]

093-434-3641

[メール]

info@kanda-shakyo.net

メールにて予約の方は「氏名」「連絡先」「受取希望時間」「フードパントリー申込」と記入してください

令和5年度 ハピネスだより!

「認知症になっても不幸せではない。」これは大分県希望大使である認知症当事者の戸上さんが言われていたことです。認知症を発症すると、日常生活の中に『不確かなこと』が多くなってきます。それらは、生活の中に不安や混乱を起こします。この『不確かさ』を自覚したタイミングがとても大切な時期です。このタイミングで適切な生活習慣を作ることができれば、認知症を発症する可能性が大幅に低くなります。また、認知症を発症しても楽しく生活をする事が出来るのです。認知症に関する講話の要請や相談のある方は遠慮なくご連絡ください。

《菟田町認知症介護専門推進委員会 ハピネス 上村》

TEL 0930-23-7117 (特別養護老人ホーム白川園内)



— 荻田町社会福祉協議会 —

新規会員募集及び 令和5年度会費納入ご協力のお願い

荻田町社会福祉協議会は、誰もが安心して心豊かに暮らせる町づくりを目指して地域福祉事業を推進しております。『社協会員』になることにより、荻田町の地域福祉に関心をもち、福祉活動の推進に参加していただきたいと考えております。

社協の財政基盤が強化され様々な活動展開ができます。7月から8月にかけて地区を通じて町民の皆様にご案内をしていきますので、ご協力くださいますようお願いいたします。

◆個人会員

一口年額 1,200円

※区の見学他、社協事務所(パンジープラザ内)
でも新規加入並びに本年度会費納入ができます。

◆企業・施設・団体・法人

一口年額 10,000円

社協の様々な事業を支えるための「**運営費**」として使われています。一例を紹介します。

フードパントリー

たくさんの方々から心温まる食料を支援していただいています!



家にあるお菓子を
持って来てくれた子どもさん!



精米・仕分け作業を手伝ってくれた
荻田工業高校インターアクト部の皆さん!



合計700キロを超える
お米の寄付がありました!



社協会員になってフードパントリーなどの事業を支えていきませんか?