

# 手をつなごう



## 夏休み子どもボランティア体験講座 高校生ボランティア講座を開催しました

〈今年のテーマ〉手話の世界を体験しよう



町内在住の  
小学生と高校生が  
手話について学びました



詳細はP2～P4に掲載して  
います!私たちが作成した、まとめ  
新聞も載せているので、ぜひ  
最後までご覧ください!!



8月6日に開催された  
小地域対抗のボッチャ  
交流会にも参加しました!!  
地域の方々  
とても強かったです。



8/2  
(金)

## 高校生ボランティア講座



高校生ボランティア講座には町内在住の高校生6名が参加しました。8月2日の初日は、病気や障がいなど特別なニーズのある人の兄弟・姉妹の会「福岡・京築きょうだい児の会れんげ想」の皆さんと座談会を行いました。そして8月5日・6日に開催された「夏休み子どもボランティア体験講座」に参加する小学生のサポートボランティアとして活動しました。

れんげ想メンバーから、幼少期や高校時代・結婚するときのこと・大人になってからなど、それぞれの時期にきょうだい児として感じていた悩みや思っていたことなどを聞きました。当事者の方からのお話で、高校生にも新しい気づきに繋がりました。

### ▼れんげ想と座談会をした高校生の感想



「きょうだい児」という言葉を初めて知った。障害の有無ではなく、個性として一人の人として接することが大事だと分かった。



昔と今では差別に対する意識が変わってきているから、もっと幅広い年代の人に知ってほしい。知っている人が増えるほど理解が広がっていくと分かったので、私にできることから探していきたいと思った。

8/5  
(月)

## 夏休み子どもボランティア体験講座

町内在住の小学4年生～6年生10名と、小学生のサポートボランティアとして高校生5名が参加しました。

手話は見て学びます。  
たくさん見てたくさん真似を  
してくださいね。

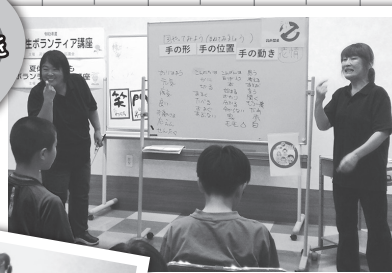

【講師】町内在住のろう者 高橋さん・境さん  
【協力】ボランティア団体 かんだ手話の会

「私の名前は〇〇です」「よろしくお願いします」を一人ずつできるように練習しました。自分の名前の手話や指文字を、手話の会のメンバーから教えてもらいました。

### ～小学生の感想～

- \*ひとつひとつの手話に興味があると思うと、とても興味深いなと思いました。
- \*自分の名前の手話を覚えられてうれしかったです。
- \*あいさつの手話を家族や友達にやってみたいです。

### ～高校生の感想～

- \*手話に文法があることを初めて知りました。
- \*名前を手話で表すときには、単語としてある名前は手話を使い、そうでない場合は指文字を使うことが分かりました。



8/6  
(火)

# まとめ新聞の作成・発表

手話について学んだことを、グループごとに新聞にまとめて発表をしました。



まずは小学生と高校生が一緒に  
なってまとめ新聞を作りました。  
何が大切だったかを振り返りな  
がら意見を出し合いました。



発表のときに伝えたい言葉の  
手話を手話の会から習い、発表  
に向けて練習をしました。

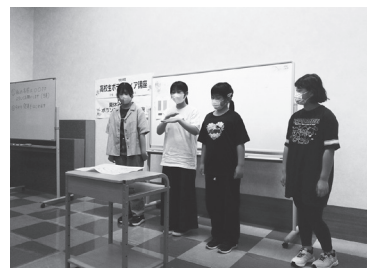

発表は緊張したけれど、みんなで  
手話を使って発表できました!

## Aグループ

グループごとに作成した、まとめ新聞です!  
子どもたちが学んだことを、  
ぜひ読んでみてください!

<h3>思いやり 新聞</h3> <h4>表情の大切さ</h4>	<p>春 夏 秋 冬</p>
<p>・手の形、手の動き、手の位置、 表情が大切</p> <p>・目元や、まゆの形や、動きだけで「読む」という手話でも 伝わる。</p> <p>・手話が分からない時は、身ぶり手ぶりで 伝えることもできる。</p>	<p>たて書きかよこ書きかによつて 手話の動作が変わる。</p>
<h4>マスクで顔が見えないとき</h4> <p>同じ言葉でも、違う意味をもつ ときに伝わりにくくて大変。</p> <p>(例) 京都(みやこ)と京都(きょうと)など</p>	<p>～講師からの感想～</p> <p>手話の基本も理解できていて、表情の大切さと口元が見えない時の不便 さなど、手話が必要である意味など学ぶことができています。素晴らしい! これからも、ボランティアなどの学習と共に手話も学んでほしいですね。 ありがとうございました。</p>

福祉用具を取扱っております。ベストケア行橋です。  
皆様の生活をより安全に安心して送れるように  
サポートさせて頂いております。  
気軽に御問い合わせ下さい。

〈介護保険サービス〉  
・福祉用具販売  
・福祉用具レンタル  
・住宅改修

Eyah Life **ベストケア行橋**  
(0930)26-3433  
〈住宅改修・リフォーム〉

**特別養護老人ホーム白川園 令和6年6月2日OPEN!**  
☆新築平屋 新住所：苺田町与原1585-3  
入所費用等でお悩みの方お気軽にお問い合わせください。  
問合せ先：0930-23-7117

くろ〜ちゃんが走り回ってます

白川園ホームページ

## Bグループ

### ボランティア 新聞

#### 初めての手話

・昨日と今日で手話を学んでわかったことは、  
**手の位置**、**手の形**、**手の動き**、**体の角度**  
**表情**などが大事などがわかった。

・1つの手話が複数の意味を表すものがある。



#### 手話で大事なこと

同じ動作でも速さ・大きさによって  
 意味が変わる!!

#### ～講師からの感想～

手話の基本のうち、表情や動き、速さなどの特徴をしっかりと理解できています。素晴らしいです!

これからもっといろいろな手話を学んでほしいなあと感じました。  
 ありがとうございました。

## Cグループ

### 手話 新聞

#### 手話のきほん

手話をするための三つの柱

**手の形** **手の位置** **手の動き**

この三つがわからないと手話はやらない!!



手話をするときに大切なこと

・表情をよくあること

・からだを使って表現あること

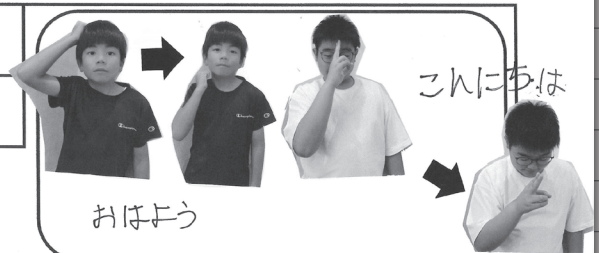

#### 手の位置

頭やおでこ、鼻の上など...

#### 手の動き



#### ～講師からの感想～

細かい手話の特徴などの基本を理解できていて素晴らしいです!!

これからも手話の学習などをごがんばってほしいです。  
 ありがとうございました。

# 第13回

# 苜田町社会福祉大会

開催日時

2024年11月13日(水)  
午前9時30分～12時

入場  
無料

開催場所

苜田町立中央公民館  
(苜田町京町2丁目5)

どなたでも  
ご参加  
できます!

手話通訳  
あり!

主催

苜田町社会福祉協議会

## — 第1部 — 式典(9:30～)

- ★社協会費・社協事業について
- ★表彰状授与式  
[小地域福祉活動推進地区]  
西町区 / 新津区  
[ボランティア活動団体]  
子育て支援隊にじいる  
おたすけ虹の会  
[福祉教育推進校]  
苜田町立馬場小学校
- ★個人表彰(感謝状)

## — 第2部 — 記念講演(10:55～)

『暮らしの中で考える終活  
～これからの人生を  
よりよく生きるために～』



【講師】  
福岡市社会福祉協議会  
終活サポートセンター  
所長:吉田 時成 氏

終活はまだ早い…。  
そう思っている  
あなたにも  
聴いて欲しい

“終活”は自分の「終末」と「死」についてあらかじめ対策  
をする活動ですが、その目的はこれからの人生をより  
豊かにする「生」のためにあります。「今」をどう生きる  
か、改めて考える機会にできればと思います。

※本大会は、苜田町社会福祉協議会会員総会を兼ねて開催いたします。  
※駐車場に限りがありますので、乗り合わせによるご来場のご協力をお願いいたします。  
会場内でのご不安がある方や配慮が必要な方は遠慮なく下記、問い合わせ先までお申し付けください。

【申込/問い合わせ先】社会福祉法人 苜田町社会福祉協議会(担当:秋山)  
TEL:093-434-3641 FAX:093-434-4343

福祉用具  
レンタル  
販売  
住宅改修

電動カート  
車いす  
ベッド

見てみたい!  
使ってみたい  
何だろう?



まずはお気軽にご相談下さい。  
お試しもできます!!

CLOVER 行橋営業所  
株式会社 クローバー  
行橋市東大橋4-10-1  
TEL:0930-28-8591

自動排泄  
処理装置  
階段昇降機  
などなど

手すり  
歩行器  
杖  
スロープ

## 介護付有料老人ホーム 小波瀬 ひまわり

相談においで下さい。

JR小波瀬駅前通(与原3-8-10)  
全33室(18㎡)・敷金不要  
3フロアでの(個別介護)体制  
電話0930-23-8181



## つながり隊通信

## 生活支援体制整備事業

## 与原小学校区つながり隊 歴史学習会



与原小学校区の住民の皆さんが大勢参加してくださいました。

令和6年8月21日(水)  
小波瀬コミュニティセンター 大ホール

与原小学校区つながり隊は歴史学習会を開催しました。今回はかんだ郷土史研究会副会長の小野氏を講師にお招きして「菟田町の歴史について」お話ししていただきました。

菟田町は、1955(昭和30)年1月1日に、菟田町・小波瀬村・白川村の1町2村が合併し、2025(令和7)年1月1日で70周年の節目を迎えます。

70年前何があったのか、そこからどのように変化してきたのか、とても興味深いお話をしてくださいました。

## 70年前に何が起きたか・・・

古墳時代や塩田があった時代、大正時代や明治時代、また、合併した当時のことなど貴重なお話をお聞きすることができました。70年前に何が起きたか、70年前のことを知らない方がほとんどですが、みなさん深く傾きながらお話を聞いている様子でした。

与原小学校区つながり隊では学習会のほかにウォーキング交流会も行っています。与原小学校区の皆さんが元気に暮らしていけるよう、つながり隊はいろいろな取り組みを行っています。



かんだ郷土史研究会 副会長・事務局長 小野氏



同じ小学校区の住民の皆さんが集まって見ず知らずの人たちと知り合う「きっかけ」ができたのではないかと思います。今まで知らなかったようなことを学び、来ている人たちと仲良くなることができれば、これからの生活がもっと豊かなものになるのではないのでしょうか。(生活支援コーディネーター 椋本)

やさしく、あたたかく

医療法人  
竹白寿会  
HAKUJUKAI

菟田内科・整形外科クリニック  
介護老人保健施設こまれば



地域に支えられて75年

☎0930-23-3611 菟田町法正寺 568



明日の福祉を考える

社会福祉法人

光和苑

☎0930-23-5885

☑ 菟田町大字稲光1225

■障がい者支援事業 ■高齢者介護事業

<http://www.kouwaen.or.jp>



令和6年度 配分金 **4,316,200**円

👏 ボランティアグループ助成金等	<b>217,000</b>
👏 老人クラブ連合会助成金	<b>400,000</b>
👏 障害者団体助成金等	<b>400,000</b>
👏 民生委員・ 児童委員連絡協議会助成金	<b>400,000</b>
👏 福祉協力校助成金	<b>180,000</b>
👏 福祉講演会・セミナー	<b>40,000</b>
👏 敬老祝い品配布	<b>30,000</b>
👏 ハンディキャブ運行	<b>322,000</b>
👏 福祉団体助成金等	<b>195,000</b>

👏 災害等緊急支援	<b>10,000</b>
👏 福祉教育	<b>175,800</b>
👏 学校へ図書券配布	<b>45,000</b>
👏 小地域福祉活動費	<b>250,500</b>
👏 相談事業費	<b>345,000</b>
👏 低所得者法外援護事業	<b>10,000</b>
👏 子育て支援	<b>131,000</b>
👏 社協だより	<b>414,900</b>
👏 ボランティアグループ講座	<b>50,000</b>
👏 歳末たすけあい見舞金 他	<b>700,000</b>

**福岡県共同募金会苺田町支会・苺田町・苺田町社会福祉協議会**

TEL 093-434-3641 (パンジープラザ内)

この苺田社協だよりは、赤い羽根共同募金の配分金・苺田町社会福祉協議会 会費・寄付金によって作成されたものです。

## 苺田町内の施設紹介

今回ご紹介するのは…

# 社会福祉法人 光和苑



特別養護老人ホームあじさい



障害者支援施設 苺田学園

### 【施設情報】

【統括本部所在地】京都郡苺田町大字稲光1225

【TEL】0930-23-5885

【HP】<http://www.kouwaen.or.jp>

### 【光和苑のサービス】

障害者支援施設 苺田学園

グループホームいなみつ（共同生活援助）

相談支援事業所まごころ

地域密着型特別養護老人ホームいなみつ苑

高齢者複合型施設おおはし苑

（特養・小多機・住宅型有料老人ホーム）

認知症対応型グループホームかすみそう

特別養護老人ホームあじさい

特別養護老人ホームそえだ

添田町サポートセンター

**地域の方々とふれあい、ともに豊かな生活を送ること。その考えが、光和苑の根底に流れています。**

光和苑は、知的障害者更生施設『苺田学園』から始まりました。1998年のことです。

この施設の中で、利用者や保護者の方、あるいは職員の様々な声を耳にしました。例えば、「障がい者の自立にも地域の人々とのふれあいが欠かせない」、「障がいのあるわが子が高齢になったときの行く末を思うと心配」、「作業訓練や機能訓練を行う広い場所が欲しい」など。そういった声の一つずつ拾い上げながら、それらに応じて施設を開設してきました。その結果、今では「光和苑」は一つの福祉村を形成するまでになったのです。

### 光和苑の地域活動

障がい者、高齢者、地域の皆様との交流を目的に、苺田学園-生活介護事業の一環として、無料講座や様々なイベントを開催しています。無料講座にはカラオケ教室やフラダンス、書道、茶道、骨盤体操、エアロビクス、音楽教室などがあり、講座ごとに専門の講師を招いています。また、年に1度の地域交流納涼会夏祭りとして、「なんだかんだ祭」を開催しております。是非一度、足を運んでいただければ幸いです。



就労継続支援B型

## 就労支援センター ころろ

見学・体験受付中

♡ころろはこんなところですよ♡

【利用時間】9:30～15:30（ご希望をお聞きし相談に応じます）

【利用日（月～金曜日）】送迎あり 食事提供あり

【作業1】ころろでミニトマトや玉ねぎのバック詰めをします

【作業2】希望者はころろ農園で玉ねぎの収穫などの作業をします

お気軽に  
お問い合わせ  
ください

お問合せ 就労支援センターころろ（東まで）  
苺田町神田町1-22-7 TEL:093-482-2448

### 造園サービス 地域No.1目指します

【草、刈ります！ 枯らします！】

【庭木せん定・消毒で美しい庭！】

※草刈り後除草剤散布も可能です。お気軽にお尋ね下さい  
※垣根の整え剪定等、定期的な枝透かしで美しい庭を保てます☺  
※お見積無料です。新規お客様は値引きさせていただきます

【その他、なんでも便利屋】

・木々の伐採 ・片づけ処分 ・大掃除 ・ワックスがけ  
・引越 ・家具移動 ・害虫害獣駆除等 **★ご相談下さい**

TEL:093-383-0075 携帯:080-3229-1208(松岡) [受付時間]  
社会福祉法人 共生の里 夢活動センター苺田 9:30～17:30



# 親子ボランティア講座 参加者大募集!!

## 日時

10月6日(日) 11:00~13:00

## 集合場所

パンジープラザ

## 対象

小学4年生~中学3年生までの親子  
町内在住の高校生

## 内容

- ・赤い羽根共同募金について知ろう!
- ・神幸祭会場で街頭募金をしてボランティア体験をしてみよう!

## 定員

10組

## 持ち物

水分補給用の飲み物

## その他

- ・小学生、中学生の方は親子でお申込みください
- ・高校生は高校生のみで参加できます
- ・パンジープラザで講座受講後、社協の車に乗って荻田町役場まで移動します
- ・希望者にはボランティア活動証明書を発行します

気軽にできる  
ボランティア体験♪



## 申込

荻田町社会福祉協議会 TEL:093-434-3641

Googleフォームからも  
お申込みできます→



# 天使ママとパパのためのお話し会

Baby Loss  
Awareness Week  
企画



日時 10月12日(土) 13時~15時

会場 パンジープラザ 会議室(荻田町幸町6-91)

対象 流産・死産・人工中絶・新生児死の経験のあるママやパパ

【お問合せ・お申込み】花はすお話し会代表(江藤) : [hanahasu.grief@gmail.com](mailto:hanahasu.grief@gmail.com)



Instagramも  
ご覧ください

## メール協力員募集中! ~荻田町徘徊高齢者SOSネットワーク事業~

認知症の高齢者等が徘徊等で行方不明になったときに、ご近所を30分程度探してくれる「メール協力員」を募集しています。

【登録手続き】 荻田町社会福祉協議会に以下の内容をメールにて送信してください。

①氏名 ②住所 ③携帯の電話番号

〈メール送付先〉 荻田町社会福祉協議会 [info@kanda-shakyo.net](mailto:info@kanda-shakyo.net)

※メールを送信する際には、件名にSOSとご記入ください。

〈お問合せ〉 荻田町社会福祉協議会 TEL:093-434-3641/FAX:093-434-4343

読み取ると  
メールアプリが  
起動します→



### 【介護保険で利用できます】

- ★訪問看護 ★訪問リハビリ
- ★ヘルパー
- ★通所リハビリ(デイケア)
- ★通所介護(デイサービス)
- ★介護付有料老人ホーム

お気軽に  
ご相談ください



社会医療法人 陽明会 在宅支援サービスつくし  
TEL:0930-26-2016

関連病院: 小波瀬病院・御所病院・かつやま診療所  
関連施設: 介護老人保健施設 菖蒲・御所

### グループホーム 榮荘ハウス

(身体障害者共同生活援助施設)

### 住宅型老人ホーム 榮荘

(老人ホーム)

障害者自立支援法に基づくグループホーム。  
住宅型老人ホームも気軽に見学どうぞ~

主に身体障害者・老人(難病・精神)  
地域で生活を送ることができるよう支援いたします。

連絡先: グループホーム榮荘ハウス ☎0930-25-1072  
場所: 行橋市東大橋2丁目19-24 荻田町二崎70

### 無料相談案内(R6年10月分)

※予約に関する受付は公平性を保つために  
予約時間前の受付は行っておりません。

#### ★社協法律相談

【日時】10月7日(月) 13:30～16:30

【場所】パンジープラザ 相談室2

【相談員】弁護士

【相談時間】30分間

・予約受付は10月1日(火)

9:00～(先着6人まで)

※荊田町社会福祉協議会

(Tel 093-1434-1364-1)

#### ★立ち寄りカフェ

(心配)こと相談(第1・3火曜日)

【日時】10月1日(火)・15日(火)

【場所】パンジープラザ 相談室2

【相談員】民生委員・児童委員、  
人権擁護委員、行政相談員

【内容】気軽な気持ちで立ち寄れる  
心配)こと相談会です。

※当日の電話相談

(Tel 093-1434-1364-1)

#### ★身体障害者心配)こと相談会

【日時】10月1日(火) 13:30～15:00

【場所】パンジープラザ 相談室2

【相談員】荊田町身体障害者相談員

#### ★相続・成年後見等相談

【日時】10月16日(水) 10:00～12:00

【場所】パンジープラザ 相談室2

【相談員】司法書士

【相談時間】25分間

・予約受付は9月30日(月)

9:00～(先着5人まで)

※荊田町社会福祉協議会

(Tel 093-1434-1364-1)

## お知らせ

### 「みんなが集う荊田にこにこ北広場

日時 10月2日(水)11時～12時

(10月2日は、2周年記念!!)

大抽選会開催予定!!

10月16日(水)11時～12時

北公民館

どなたでもお越しください。

買い物支援と居場所づくり。

野菜・果物・卵・日用品(トイレレット

ペーパー・キッチンペーパー・洗剤な

ど)の販売と公民館内に無料の

コーヒーコーナーを設置していま

す。どなたでもお気軽にお越し

ください。

### 「花はすグリーンフ・ケアカフェ

日時 10月10日(木)10時半～13時半

【場所】つごいの家なないろは

(荊田町与原6993)

対象 流産や中絶、死産、新生児死等を

経験したママやパパ等。子ども連

れや妊婦さんも参加可能。

参加費 無料

申込 不要(初めて参加される方はお問合

せをお願いします)

問合せ 花はすお話会代表メール

hanahasu.grief@gmail.com

・インスタグラム

QRコードからア

クセスしてください。



### 「すてきに火曜日サロン

日時 10月15日(火)10時～12時

【場所】小波瀬コミュニティセンター

【内容】「笑つこど」つながる??」

講師 米田 邦良氏

参加費 無料(申込不要)

### 「あおぞらパーク

日時 10月15日(火)10時～12時

「ハロウィンパーティーをしよう!!」

【場所】パンジープラザ

対象 乳幼児の親子

お茶・タオル・着替え

500円

参加費 要予約 QRコードから

申込 サイトにアクセスをし

て予約してください。



### 「子ども食堂

日時 10月19日(土)11時45分～13時00分

(12時30分ラストオーダー)

【場所】荊田町中央公民館

対象 子ども・親子・地域の方どなたでも

参加費 小学生100円/中学生200

円/大人300円(未就学児無料)

申込 不要

### 「希色カフェ

「発達障がいの子をもつ家族の語り場」

日時 10月26日(土)14時～16時

(毎月第4土曜日/12月のみ第3

土曜日)

【場所】パンジープラザ ボランティア室

対象 高機能ASD(自閉スペクトラム

症)、ADHD(注意欠如・多動症)、

LD(限局性学習症)などの子(年齢

不問をも)家族(未診断でも大丈

夫です)、ひきこもり、不登校の家族

の方も遠慮なくお越しください。

参加費 無料

申込 初めて参加される方はお申込みを

お願いします。また、託児が必要な

場合は、前の週の金曜日までにこ

連絡ください。

申込先 荊田町社会福祉協議会

(Tel 093-1434-1364-1)

## 令和6年度 博愛苑祭

日時 10月20日(日)

10時00分～15時00分

(雨天決行)

【場所】博愛苑 中庭

(荊田町提字唐松2781)

※雨天時「テイルーム

内容 キッチンカー・ゲーム・演奏

(おむすび・荊田中学校リ

ド部・鼓魂)

問合せ 介護老人保健施設博愛苑

(Tel 093-1436-10743)

地域の皆様もぜひご参加ください

## 荊田町老人クラブ連合会からの お知らせ

### ★第43回 荊老連年次大会

日時 10月12日(土)

「受付」8時30分「開会」9時30分

【場所】荊田町立中央公民館

講演 「最近の脳梗塞治療について」

講師 新行橋病院 副院長

赤池 裕司 先生

### ★健康ウォーキング

日時 10月26日(土)

「受付」9時30分「開会」10時

【場所】大熊公園

問合せ 荊老連事務局

(Tel 093-1434-1023)

皆様のご寄付に

心より感謝申し上げます

## ご寄付のお礼

社会福祉協議会に次の方々からご寄付をいただきました。いただいた寄付金は有効に活用させていただきます。

なお、寄付金は、所得税の控除対象となります。  
8月1日～8月31日受付分

### 香典返し寄付

山中 景子様(故 幹夫 様) 提  
平野 幸子様(故 朝久野チサト 様) 与原  
井本 ハナ子様(故 峰雄 様) 幸町  
羽廣 洋司様(故 松元三重子 様) 提

### 一般寄付

- 尾倉区様より 金12,000円
- 亀田 慶子 様より マスク・ペットボトルキャップ
- 潮下 肇 様より 金封の寄付をいただきました
- 松山寺 様より 食品・飲料品・菓子
- 匿名の方より オムツ・尿パッドの寄付をいただきました
- 匿名の方より 缶詰め等の食品寄付をいただきました

## 参加者募集☆

# “社協でeスポーツ”～ひきこもり当事者交流会～

不登校やひきこもりの方等、様々な理由で社会参加に抵抗を持たれている方や、学校や集団への参加が苦手な方、同じ悩みや境遇を持つもの同士でリズムゲーム&スポーツゲームを通じ、一緒に楽しみませんか？ 開催時間内でしたらいつでも来場OKです！

**日時** 令和6年10月17日(木)・31日(木) 13:30～16:00

**場所** パンジープラザ ボランティア室

**対象者** 不登校やひきこもりなど生きづらさを抱えている方

**申込** 不要 **参加費** 無料

**お問合せ** 社会福祉法人 荻田町社会福祉協議会

TEL:093-434-3641

mail: info@kanda-shakyo.net



## 荻田町社協デイサービススタッフ募集(パート)

**勤務地:** デイサービス在処よってけばあ  
(荻田町大字集2427番地)

**内容:** 介護業務  
(入浴介助・トイレ誘導・食事介助・送迎等)

**資格:** 資格不問 ※普通自動車免許(必須)

**給与:** 時給1,021円～ ※別途、資格手当有

**時間:** ①8:30～17:00 ②8:30～13:00  
③13:00～17:00

**勤務:** 週2日～3日程度

**休日:** 土曜日・日曜日、年末年始  
※休日は応相談

**待遇:** 有給有、交通費別途支給

**応募:** 電話連絡後、履歴書(写真添付)  
ご持参ください。

《お問合せ》

荻田町社会福祉協議会 ☎093-434-3641

☆職場見学  
できます!

# 孤立させない地域づくり

## 小地域福祉活動

### 鋤崎区 盆踊り交流会を開催しました!

鋤崎区では8月17日(土)に、盆踊り交流会を開催しました。参加者による輪踊りのほか、ポップコーンやかき氷など、お祭りの雰囲気を楽しむことができました。

音楽に合わせて皆と一緒に踊ったあとは、椅子に座ってお話を楽しまれる等、良い交流機会になったのではないのでしょうか。皆で楽しみを共有することはもちろんですが、準備の際にも協力し合い、会場作りをされていたことも印象的でした。



昨年は雨天により中止となったこともあり、久しぶりの開催となりました。間隔が開いたため、「踊り方を忘れた」との声もありましたが、皆さんが集り、自然な笑顔で楽しめる場となりました!



### 中町区 今年も開催!花火大会

中町区小地域福祉活動では、8月18日(日)に中町区公民館で、花火大会を行いました。親子で参加された方も多く、前半は全員で手持ち花火をし、後半はナイアガラなどの仕掛け花火を行いました。最近では花火をしたことがない子どもさんもいるようで、「昔はよくやった」と言う高齢者から、小さな子どもさんまで、暑い夏の夜のひとときを楽しんでいました。



中町区の花火大会は、毎年大盛り上がりで、今年も40人以上の方が参加されました。参加していた子どもたちにとって、貴重な体験ができ、夏の思い出になったのではと思います。



### 松原区 ラジオ体操で三世代交流!!

松原区小地域福祉活動では、7月29日(月)~8月2日(金)・8月5日(月)~8月9日(金)に集会所横の公園でラジオ体操を実施しました。朝7時からという早い時間の開始でしたが、多いときには40名近くが集まって、一緒にラジオ体操を実施しました。この地域に住んでいる方々で交流し、少しでも地域が元気になればという想いで始めた今回のラジオ体操。朝から体を動かし、人と交流することで気持ちの良い一日を迎えることができました。



ラジオ体操カードを準備するなど、様々な工夫を行いながら実施しました。昔からある伝統や文化を新たな形でやってみることで、違ったつながりが生まれるのかもしれない。

