苅田社協だより

手をつなごう

7月号
No.380

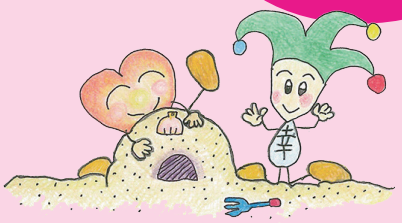

社協会員募集中（令和7年度会費納入ご協力のお願い）

社協会員になって優しさの輪が広がる町をつくりましょう！

社協会費の使い道・
社協の取組の一例を
ご紹介します



子ども向け福祉講座の開催



福祉教育の推進



フードパントリー（食糧支援）

社協会費の一部や、
皆様からご寄付いただいた
食糧を活用して、
定期的にフードパントリーを
行っています

見守り活動で
顔の見える関係を築き、
安心して暮らせる苅田町を
目指しています



《小地域福祉活動》見守り活動

<社協会員>

社協会員とは、社協の活動にご賛同いただき、会費を納入してくださる方のことです。

住民会員　　年会費 1口：1,200円

団体・企業会員　年会費 1口：10,000円

毎年7月から8月にかけて、各区を通して町民の皆様にご案内をしていきますので、
ご支援・ご協力くださいますようお願い申し上げます。

発行：苅田町社会福祉協議会　苅田町幸町6−91（パンジープラザ内）　TEL 093−434−3641　FAX 093−434−4343
Eメール:info@kanda-shakyo.net　Facebook、Instagram やってます!

令和6年度 事業報告
（重点項目のみ抜粋）

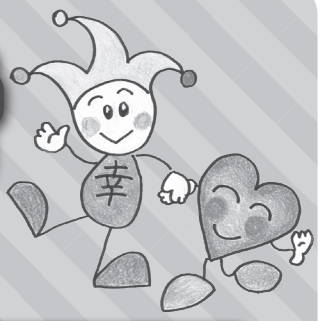

①くすの木作業所の事業譲渡

平成12年から本会で運営してきた多機能型事業所くすの木作業所は、令和７年３月末で廃止となり、株式会社おひさまハウスに引き継ぐこととなりました。

利用者およびご家族、またスタッフにおいても大きく混乱することなく引き継ぐことができました。



新しい「くすのき」の外観

②小地域福祉活動の推進

新たに与原上区が加わり、小地域福祉活動推進地区は35地区となりました。各地区で楽しい交流や助け合いが行われています。

見守り活動やふれあいいきいきサロン活動と共に、困りごとの早期発見・早期解決を目指した支え合い会議の開催にも注力しました。


支え合い会議の様子

③お話し相手ボランティア養成講座

講座の受講者は９名で、傾聴の知識や技術の習得に励みました。講座終了後に、グループ作りを投げかけたところ、５名の方から賛同いただき、「お話し相手にこにこ」というボランティアグループが誕生しました。主に一人暮らし高齢者でお話し相手を希望される方のお家に訪問し、活動していきたいと思います。


養成講座の様子

この苅田社協だよりは、赤い羽根共同募金の配分金・苅田町社会福祉協議会 会費・寄付金によって作成されたものです。

④ひきこもり・不登校当事者支援

例年の畑づくりとは別に、10月から「ふらっとゲーミング会」を開催し、全12回の開催で延べ61名の参加がありました。この会は、流行りのゲームやボードゲーム・様々な遊びで交流できる居場所であり、予約不要で自由に出入りできる場として開催しています。この会を開催することを通じて、多くのひきこもり支援をしている専門機関の皆様のご協力を頂きました。

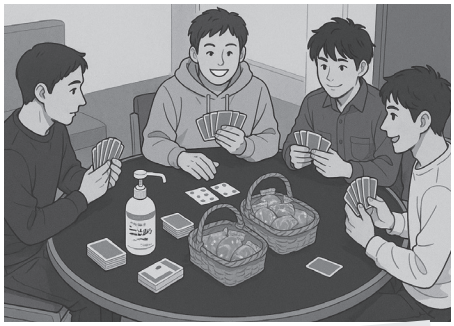

ふらっとゲーミング会（イメージイラスト）

⑤権利擁護事業の推進

日常生活自立支援事業の契約者数は13名、法人後見事業の契約者数は16名でした。日常生活自立支援事業から法人後見事業への利用移行は3件ありました。

権利擁護に関する研修会として、シニア向けマネーセミナーを開催し、7名の参加がありました。相続やデジタル遺産等について学び、参加者は自分らしいエンディングをイメージすることができました。



マネーセミナーの様子

令和6年度 法人会計決算報告

貸借対照表（単位：円）

	勘定科目	金額
資産	流動資産	127,415,655
	固定資産	107,142,619
	資産計	234,558,274
負債	流動負債	50,192,123
	固定負債	40,704,625
	負債計	90,896,748
純資産	基本金	1,000,000
	積立金	68,993,170
	次期繰越活動増減差額	73,668,356
	純資産計	143,661,526
負債及び純資産合計		234,558,274

収支計算書（単位：円）

	勘定科目	金額		サービス区分	支出
収入	前期資金収支差額	68,408,273	支出	法人運営事業	75,376,616
	会費収入	2,917,200		ボランティアセンター事業	269,029
	寄附金収入	2,099,184		共同募金配分金事業	4,364,711
	補助金収入	68,520,954		居宅介護支援事業	22,897,434
	受託金収入	28,981,254		在処よってけばぁ事業	21,436,898
	事業収入	7,004,851		生活福祉資金事業	8,833,854
	負担金収入	272,366		介護家族元気サロン事業	330,000
	介護保険収入	44,220,590		あんしんセンター事業	3,665,550
	就労支援事業収入	12,285,757		障害者サービス利用計画事業	4,702,245
	障害福祉サービス等事業収入	40,278,167		生活支援体制整備事業	6,825,500
	受取利息配当金収入	47,118		障害者福祉事業	76,962,656
	その他の収入他	225,375		収益事業	12,363,103
	その他の活動による収入	40,715,619			
	収入計	315,976,708		支出計	238,027,596
当期資金収支差額		77,949,112			

この苅田社協だよりは、赤い羽根共同募金の配分金・苅田町社会福祉協議会 会費・寄付金によって作成されたものです。

つながり隊通信

生活支援体制整備事業

馬場小学校区つながり隊
●学習会開催
6/24（火）中央公民館（第5研修室）

馬場小学校区つながり隊は学習会を開催しました。今回は「転ばぬ先のカラダケア」と題して、ウエルラボの後藤さん（保健師）を講師にお招きしてお話ししていただきました。

転倒予防について、骨粗鬆症など骨に関するお話し、自宅でできる炭坑節のリズムに合わせた体操など、健康寿命を延ばすための秘訣を分かり易く伝えていただき、参加した皆さんも今後の生活に取り入れたいといった声もあり、暮らしに役立つ情報を得ることができました。次回は10月に歴史講座を開催する予定です。





南原小学校区つながり隊
●ボッチャ交流会開催
7/8（火）三原文化会館（大ホール）

南原小学校区つながり隊で「第2回ボッチャ交流会」を開催しました。南原小学校区つながり隊では毎月第2火曜日をベースに三原文化会館で定例会を行うことや各行事の実施をしてきました。来月より、活動の拠点が変更となりますが、今までの活動や思い出を振り返られる方もおりました。ボッチャ交流会では行政区に関わらず、くじ引きで決まったメンバーでチームを組み、ボッチャの競技はもちろん、交流も楽しまれました。

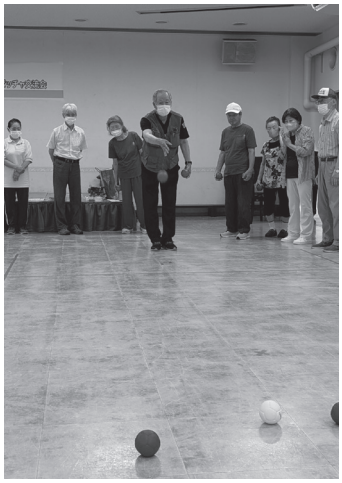





この苅田社協だよりは、赤い羽根共同募金の配分金・苅田町社会福祉協議会 会費・寄付金によって作成されたものです。

片島小学校区つながり隊
・芋の苗植え実施
6/22(日)世代交流農園

片島小学校区つながり隊は、世代交流農園にて芋の苗植えを実施しました。

毎年恒例になっている芋の苗植えですが、片島小学校区つながり隊のつながり隊目標のひとつである「地育でつながろう」の実現に向けて大きな活動となっています。育成会や消防団、片島小学校や地域住民など小学校区内のみんなで協力してつながりを大切にしながら世代交流農園での活動を行っています。

今後は7月に詐欺防止の学習会を開催予定で、10月ごろには今回植えたサツマイモの収穫を行う予定です。地域の皆さんにご参加いただけるイベントとなっています。是非ご参加ください。





キラリ輝く苅田人

～支え合いの地域づくりをすすめる人たち～

百合ヶ丘区 大西 義彦 さん

モットーは「自分を偽らず、人を裏切らない、家族を大事にする」

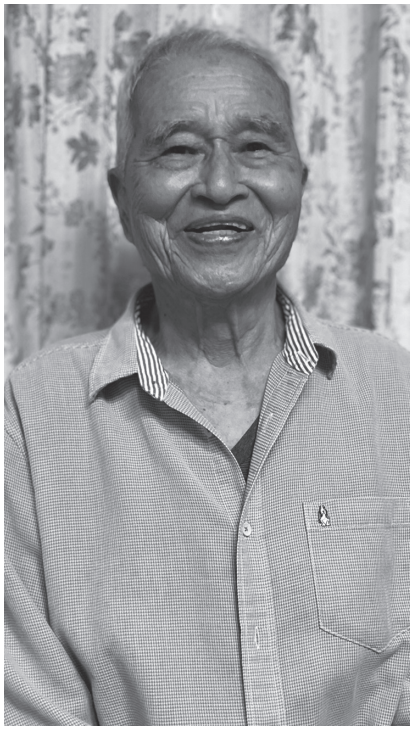

今回の苅田人は

百合ヶ丘区にお住いの大西義彦さんです。大西さんは北九州市で小学校の先生、そして校長先生と教員一筋でご活躍されたそうです。教え子の中には県知事もいらっしゃるとか。百合ヶ丘区に移り住んだのは昭和44年のこと、「息子が2歳の時に越してきて、息子の歴史とこの家の歴史は重なっているんですよ」と感慨深くお話ししてくれました。

「現役の時には地域のことは何もできなかったけど、地域に関わりたいという思いから保護司や民生委員をさせてもらった。小地域のことも始まる時から関わらせてもらって、3代目の会長もさせてもらったんですよ」と退職されてからは地域の活動に積極的に参加してこられたそうです。在処よってけばぁではハーモニカの演奏をして利用者の皆さんに喜んでいただいたこともあるそう。「地域に関わって皆さんに喜んでもらう、一人ひとりの気持ちを考えるということは意識してやってきたつもりです」と心掛けてきたこともお聞きすることができました。

【振返ってみて】

「苅田に移り住んで、56年経ちました。皆さん良い方ばかりで支え合ってこれた気がします。苅田町にも百合ヶ丘区にも感謝しています。おかげでこれまで暮らしてこれた。百合ヶ丘区の皆さんにはこれからもっと地域を盛り上げて欲しい」と語っていただきました。じつは大西さんはこの7月に娘さんの住んでいる町外へ転居される予定です。これからやりたいことをお聞きすると「苦労をかけた妻への恩返しがしたい」と奥様への感謝を語ってくださいました。

これまで社協の事業にお力添えをいただきありがとうございました。これからも大西さんらしく明るく元気に過ごされることを願っております。

文：生活支援コーディネーター 椋本

この苅田社協だよりは、赤い羽根共同募金の配分金・苅田町社会福祉協議会 会費・寄付金によって作成されたものです。

令和7年度 地域福祉セミナーを開催しました！

「障がいと共に生きる社会へ～不寛容の時代を考える～」

RKB毎日放送　報道局解説委員長　神戸 金史さんより講演をいただきました。



令和7年6月28日（土）、パンジープラザの集団健診指導室で地域福祉セミナーを開催しました。約120名の方にご参加いただきました。今回は、RKB毎日放送の神戸金史さんをお招きし、ご自身が新聞記者だったころの取材や自閉症の息子さんへの想い、「やまゆり園障害者殺傷事件」の犯人・植松聖被告と接見を重ねた経験をお話していただきました。

「地域に障がいのある子がいる」これだけで救われる人がいる

神戸さんが新聞記者だったころ、無理心中をした母親の家族を何件か取材することがあったそうです。取材を重ねると、実は子どもに障がいがあり、周囲の理解がないまま、母親が「孤独な子育て」をしていることが多いことが分かりました。また、神戸さんも自閉症の息子さんを持つ親として、理解のない言葉をかけられたことがあるようです。

スーパー等で走り回っている子どもを目にした時の冷ややかな視線や「ちゃんと子育てしろよ」という言葉が親をどれだけ追い詰めているか。障がいに対する知識や理解がなければ、事件を起こす引き金になるかもしれない。地域に障がいのある子どもがいるのを知っていること、障がいを理解しているということは、SOSを発する親、そして子どもの命を救うことができます。

やまゆり園殺傷事件の犯人と接見して…

2016年に津久井やまゆり園（神奈川県相模原市）で、重度障がい者を狙った殺傷事件。様々な葛藤がある中で、犯人（植松聖）と接見しました。「ごく普通の青年だったが、薄っぺらい知識で重大な決断をする、浅はかな人間だ」と感じたそうです。自分と相手の間に線を引き、相手を認めない不寛容な心は、誰しも心のどこかにあるかもしれません。それを口に出したり、SNSに書いたりすることは許されません。そこから実際に行動に移すのは、距離があるように感じますが、植松の場合は、それが一直線でした。人間は、歳を重ねると障がいを負って生きていきます。障がい者と私たちは違うという線を引くのではなく、未来の私たちというイメージを持つこと。子どもたちのために寛容な社会を創っていきましょう。

福祉用具
レンタル
販売
住宅改修

電動カート
車いす
ベッド

自動排泄
処理装置
階段昇降機
などなど

手すり
歩行器
杖
スロープ

見てみたい!
使ってみたい
何だろう?



まずはご気軽にご相談下さい。
お試しもできます!!

CLOVER 行橋営業所
株式会社 クローバー
行橋市東大橋4-10-1
TEL:0930-28-8591

誰もがホッとできる、そんな施設づくりを心がけています
『白川園5つの特徴』
①料金の安さ（月額50,000～110,000程度）
※所得に応じて利用料金が変わります
②最新の見守り機器・入浴機器導入
③認知症伴走型支援事業しらカフェ併設
④ご家族との時間を大切にする環境設備
⑤新築平屋　（住所：苅田町与原）　カフェの様子はこちら
施設見学随時受付中　お気軽にお問い合わせください
特別養護老人ホーム白川園
0930-23-7117



この苅田社協だよりは、赤い羽根共同募金の配分金・苅田町社会福祉協議会 会費・寄付金によって作成されたものです。

ボランティアセンターだより

傾聴ボランティアらびっと 小波瀬ひまわりで傾聴活動を再開しました!



新型コロナウイルスの影響で、施設への訪問が難しかった中、傾聴ボランティアらびっとが、約5年ぶりに介護付有料老人ホームの小波瀬ひまわりで活動を再開しました。

コロナ前にも訪れていたため、再び受け入れてもらえることにメンバーはとても喜んでいます。

【らびっとメンバーの声】

＊お互いにとって良い時間となるよう、楽しみながら取り組んでいきたいと思います。

＊久しぶりに傾聴の大切さを実感できた時間でもありました。これからも話してもらえることを嬉しく思いながら、丁寧に耳を傾けていきたいです。

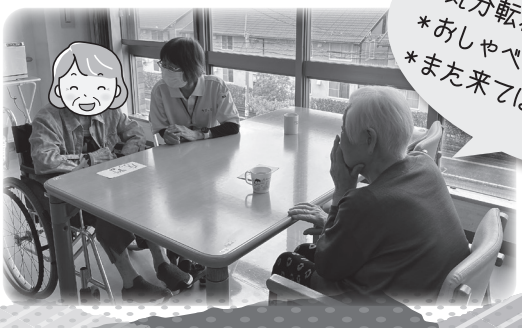

【入居者様の声】

＊気分転換になって嬉しいです

＊おしゃべりできて楽しいです

＊また来てほしいです

★ハッピーハンド★ 豊前市のボランティア団体「もみの木」さんと交流会を行いました!!

6月15日(日)、苅田町社協登録のボランティア団体「ハッピーハンド」が、豊前市内で「もみの木」さんと交流会を行いました。ハッピーハンドも、もみの木さんもセラピューティック・ケアを用いたボランティア活動を行っています。スキルアップを目的に手技の講習や、昼食を食べながら交流を図りました。

市町村の垣根を越えて交流でき、お互いにモチベーションアップにつながりました。



明日の福祉を考える
社会福祉法人
光和苑
☎0930-23-5885
苅田町大字稲光1225
■障がい者支援事業　■高齢者介護事業
http://www.kouwaen.or.jp

介護付有料老人ホーム
小波瀬 ひまわり
相談において下さい。
JR小波瀬駅前通（与原3-8-10）
全33室（18㎡）・敷金不要
3フロアでの（個別介護）体制
電話0930-23-8181

この苅田社協だよりは、赤い羽根共同募金の配分金・苅田町社会福祉協議会 会費・寄付金によって作成されたものです。

あんしんセンター係の事業

日常生活自立支援事業

「日常生活自立支援事業」とは、福祉サービスの利用や日常的な金銭管理などに不安がある方々が、住み慣れた地域で安心して暮らせるようにサポートする事業です。

Q. どんな人が利用できますか？

A. 認知症・知的障害・精神障害などで判断能力が不十分なため、自分ひとりで契約などの判断をすることが不安な方、お金の管理に困っている方などが利用できます。



Q. どんなサービスがありますか？

A. 大きく3つのサービスがあります。

福祉サービスを安心して利用できるよう相談を受けます



福祉サービスの情報提供・助言・利用する（やめる）ための手続き

毎日の生活に欠かせないお金の出し入れをお手伝いします



- お金の使い方についての相談・助言
- 年金等の受領に必要なお手伝い
- 生活費の定期的なお届け
- 医療費や公共料金、家賃などの支払い、お手伝い

大切な書類・印鑑・証書などを安全にお預かりします



苅田町社協の金庫、または銀行の貸金庫でお預かりします

あんしんセンター係は日常生活で困ったこと、悩みごとについて相談を受けています。気になることなどあれば、ご連絡ください。

TEL:093-434-3641（苅田町社会福祉協議会 あんしんセンター係）

グループホーム　榮荘ハウス

（身体障害者共同生活援助施設）

スーパーが近くに建設中です（8月1日オープン）。便利になります。

障害者自立支援法に基づくグループホーム。
住宅型老人ホームも気軽に見学どうぞ～
主に身体障害者･老人（難病･精神）
地域で生活を送ることができるように支援いたします。

連絡先：グループホーム榮荘ハウス ☎0930-25-1072
場　所：行橋市東大橋2丁目19-24 苅田町二崎70

造園サービス　地域No.1目指します

【 草、刈ります！ 枯らします！】
【 庭木せん定・消毒で美しい庭！】

※草刈り後除草剤散布も可能です。お気軽にお尋ね下さい
※垣根の整え剪定等、定期的な枝透かしで美しい庭を保てます☺
※お見積無料です。新規お客様は値引きさせて頂きます

【 その他、なんでも便利屋 】

・木々の伐採　・片づけ処分　・大掃除　・ワックスがけ
・引越　・家具移動　・害虫害獣駆除等　**★ご相談下さい**

TEL:093-383-0075　携帯:080-3229-1208（松岡）
社会福祉法人 **共生の里　夢活動センター苅田**　受付時間 9:30~17:30

この苅田社協だよりは、赤い羽根共同募金の配分金・苅田町社会福祉協議会 会費・寄付金によって作成されたものです。

無料相談案内（令和7年8月分）

※予約に関する受付は公平性を保つために予約時間前の受付は行っておりません。

★社協法律相談
・法律に関する全般的なこと
【日　時】8月4日(月) 13時30分～16時30分
【場　所】パンジープラザ 相談室2
【相談員】弁護士
【相談時間】30分間
・予約受付は 7月29日(火) 9時～
8月1日(金) 17時15分(先着6人まで)
※苅田町社会福祉協議会
(TEL 093-434-3641)

★身体障害者心配ごと相談会
・身体障がいに関すること
【日　時】8月5日(火) 13時30分～15時
【場　所】パンジープラザ 相談室2
【相談員】苅田町身体障害者相談員

★終活相談
・お墓や葬儀、生前整理など終活全般のこと
【日　時】8月21日(木) 13時～16時
【場　所】パンジープラザ 相談室2
【相談員】終活カウンセラー
【相談時間】50分間
・予約受付は 8月7日(木) 9時～
8月19日(火) 17時(先着3人まで)
※苅田町社会福祉協議会
(TEL 093-434-3641)

お知らせ

みんなが集う 苅田にこにこ北広場
日　時　8月6日(水)11時～12時
　　8月20日(水)11時～12時
場　所　北公民館 ロビー
対　象　どなたでもお越しください。
内　容　買い物支援と居場所づくり。野菜・果物・卵・日用品(トイレットペーパー・キッチンペーパー・洗剤など)の販売、無料のコーヒーコーナーを設置しています♪
どなたでもお気軽にお越しください。

8月の『心配ごと相談（立ち寄りカフェ）』

ちょっとした相談・グチ・聞いて欲しいことを
お話ししませんか?
秘密厳守し、個別に対応します

お待ちしています!

【日　程】8月5日(火) 小波瀬コミュニティセンター会議室
8月19日(火) パンジープラザ相談室2
【時　間】各日9時30分～11時30分
【相談員】民生委員・児童委員、人権擁護委員、行政相談員
【お問合せ】苅田町社会福祉協議会 TEL.093-434-3641

すてきに火曜日サロン
日　時　8月19日(火)10時～12時
場　所　小波瀬コミュニティセンター
内　容　今川、秋川河口の自然と歴史(特に、沓尾山の奇岩と沓尾守田家の歴史について)
講　師　中村美幸 氏・佐野正幸 氏
参加費　無料
申　込　不要

花はすグリーフケアカフェ苅田
日　時　8月21日(木)10時30分～13時30分
場　所　つどいの家なないろは(苅田町与原693)
対　象　流産や中絶、死産、新生児死等を経験したママやパパ等。子ども連れや妊婦さんも参加可能。
参加費　無料
申　込　不要(初めて参加される方はお問合せをお願いします)
問合せ　・花はすお話会 代表メール
hanahasu.grief@gmail.com
・インスタグラム
二次元コードからアクセスしてください。

子ども食堂
日　時　8月23日(土)11時30分～13時(12時30分ラストオーダー)
場　所　苅田町中央公民館
対　象　子ども・親子・地域の方どなたでも
参加費　未就学児50円／小学生100円／中・高校生200円／大人300円
申　込　不要

希色カフェ
～発達障がいの子をもつ家族の語り場～
日　時　8月23日(土)14時～16時(毎月第4土曜日／12月のみ第3土曜日)
場　所　パンジープラザ ボランティア室
参加費　無料
申　込　詳細は二次元コードからご確認ください。

認知症普及啓発イベント
認知症になっても大丈夫!
オレンジフェスタ in かんだ
テーマ「これからのことを いっしょに考えよう」

日時 2025年9月20日(土) 10:00～16:00
場所 苅田町立中央公民館
P 苅田町役場東口駐車場

イベントスケジュール
10:15 ターゲットボッチャ大会 開幕(事前申込者)参加賞・副賞プレゼント! キッチンカー・物品販売・健康コーナー スタート!今年も多数集結!
13:00 抽選券(先着500名)・パン引換券(先着200名) 配布開始
13:30 パネルディスカッション「続・そこまで言ってイイんかいっ!?」
前回、大反響に終わったこちらのイベント。今年も認知症当事者が登壇し、ご自身についていろいろ聞かせてくださいます。
15:30 抽選会 開始 今年も豪華景品が当たる!?…乞うご期待!

情報配信中

お問合せ:苅田町地域包括支援センターしらかわ TEL:0930-23-7227
ボッチャ申込:苅田町社会福祉協議会(先着20チーム 8月末まで) TEL:093-434-3641

この苅田社協だよりは、赤い羽根共同募金の配分金・苅田町社会福祉協議会 会費・寄付金によって作成されたものです。

初盆家庭

令和6年7月から令和7年6月の間に苅田町社会福祉協議会に「香典返し」として寄付してくださり、初盆を迎える掲載をご了承いただいた方々です。

故人のご冥福を心からお祈り申し上げますとともに、ご厚情に対して厚くお礼申し上げます。

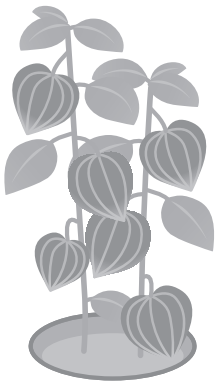

（敬称略）

長野久子（故　俊二）下片島
村田真斎（故　昭二）新津
平野幸子（故朝久野チサト）与原
井本ハナ子（故　峰雄）幸町
羽廣洋司（故　松元三重子）提
馬場昭徳（故　二三）新津
米田園美（故　門上武子）南原
奥野　宏（故　節子）神田町
増田良子（故　幸久）与原
金子満子（故　三男）与原
門冨眞治（故　道子）提
川﨑郁子（故　望月昭夫）馬場
藤井布美子（故　大村不二昭）山口
柿本宏徳（故　陽子）京町
上玉利みほ子（故　誠）神田町
増田初美（故　和政）与原
上村直美（故　ヒデ子）谷
笹原精二（故　八重子）尾倉
山中幸代（故　保）与原
堀　眞知子（故　弘美）富久町
深田くる美（故　擴子）神田町
金丸基弘（故　晋治）京町
萩原香奈恵（故　緒方純哉）福津市
稲田とし子（故　秀博）神田町
谷川サト子（故　時雄）新津
小倉信子（故　寿太郎）新津
三吉　薫（故　千鶴子）神田町
久池井昌子（故　良政）新津
早川秀司（故　マサ子）与原
山内美雪（故　有石和昭）与原
守　朋子（故　正雄）馬場
斉藤美和（故　塩田繁）神田町
占部徳幸（故　幸）提
渡邉紀之（故　美知代）南原
増田啓年（故　禮子）さいたま市
菅　ミチ子（故　信之）神田町
木戸秀代（故　則雄）法正寺
篠田智治（故　美由紀）南原
井中卓良（故　美佐子）法正寺
弓場淑子（故　清）二崎
小森義枝（故　政栄）与原
西村雄成（故　成子）尾倉
沖永静一（故　眞帆）与原
増田厚範（故　久美）二崎
長井乙子（故　弘志）苅田
岩田ヨシヱ（故　橋本トヨ子）神田町
西本敏江（故　正）尾倉
西村憲明（故　貞子）尾倉
古宮満里子（故　賢一）山口
山田直樹（故　萌依）岡崎
北原裕子（故　倶子）与原
江藤八重子（故　博彬）京町
高城菊枝（故　義清）与原
増田恵美子（故　哲人）与原
森山　勝（故　満子）山口
九十九竜也（故　光）尾倉

皆様のご寄付に
心より感謝申し上げます

ご寄付のお礼

社会福祉協議会に次の方々からご寄付をいただきました。いただいた寄付金は有効に活用させていただきます。

なお、**寄付金は、所得税の控除対象となります。**

6月1日～6月30日受付分

香典返し寄付

江藤　八重子様（故　博彬　様）　京町
高城　菊枝様（故　義清　様）　与原
増田　恵美子様（故　哲人　様）　与原

一般寄付

●ハマグロ　様　金一封
●尾倉区　様　金12，000円とプルタブ20．4kg
●小山　徹様　金10，000円



トヨタ自動車九州㈱ 苅田工場 様
（カップ麺・保存食など）

“もったいない”から繋がる支援

お店や企業からも大歓迎!
ご協力お願いします!



ご家庭で余っている食料品等の寄付のお願い

苅田町社会福祉協議会では、定期的にフードパントリーを開催し、生活に困っている方や食料支援を必要とする方にお渡しする活動を行っております。ご家庭やお店、企業で余っている食料品等ありましたら、ぜひご寄付をお願いいたします。

寄付して頂きたいもの

【食　品】
◎缶詰
（肉・魚・野菜・果物等）
◎インスタント食品
◎レトルト食品
◎乾麺
◎お菓子・お茶等

【日用品】
◎シャンプー
◎リンス
◎タオル
◎洗剤
◎ティッシュ

※食品は賞味期限2カ月以上のものに限ります。

受付できないもの

□生鮮食品
□冷蔵・冷凍食品
□賞味期限の
　記載がないもの
□開封されたもの
□包装が破損しているもの
□アルコール類

自宅
企業
お店
→ 社会福祉協議会 → 必要な方へ

ご不明な点があればお気軽にご連絡ください

お問合せ　苅田町社会福祉協議会　☎093-434-3641

この苅田社協だよりは、赤い羽根共同募金の配分金・苅田町社会福祉協議会 会費・寄付金によって作成されたものです。

孤立させない地域づくり

小地域福祉活動

上町区 元気で楽しく交流を続けます!!

6月22日（日）、ふれあいいきいきサロンにてターゲットボッチャを実施しました。6月でちょうど25年を迎えた上町区ですが、これまで250回を超えるサロンを実施しています。これからも元気で楽しく交流を続けていきます。ということで皆さんで記念撮影を行いました。



２５周年おめでとうございます。２５年続けることはたいへんご苦労もあったかと思います。これからも皆さんで仲良く元気に続けていただき、そのお手伝いをさせていただけたらと思います。



中町区 山野草と鉢花展を開催!

中町区小地域では、区内で花を育てられている方々よりお借りして、「山野草と鉢花展」を5月31日（土）に山笠格納庫で行いました。豪華で色鮮やかな鉢植えの花と、可憐で気品漂う山野草、計33鉢を見てもらいました。初めての試みでしたが、日頃より花を愛好し、出展のご協力頂いた方々の、温かいお気持ちを感じられる展示になったのでは、と思います。美しい花々を見て心を癒され気分もよくなったのでしょう、来場された皆さんには話にも花が咲いておられました。



皆さんに見ていただくことで、出展された方々の生きがいにもつながっているのではないでしょうか。



地域のトピックス 「チームながばたけ～長畑盛り上げ隊～」スタート!

長畑区では、6月1日（日）に「“ながばたけ”に住んで良かった」と思えるような地域を目指して、「チームながばたけ～長畑盛り上げ隊～」を発足しました。

区を盛り上げていく方法や自治会加入、つながりの大切さなどについて協議を行いました。「魅力のある、ながばたけ」を目指して、今後も一丸となって活動していきます。





この苅田社協だよりは、赤い羽根共同募金の配分金・苅田町社会福祉協議会 会費・寄付金によって作成されたものです。